

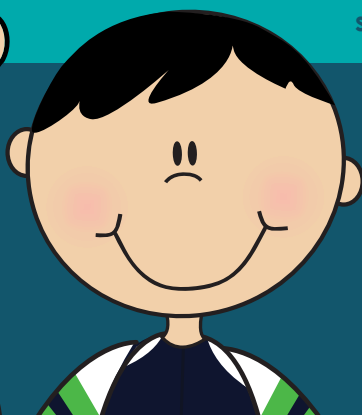

# REGRESO A CLASES 2021



La información de este documento puede ser modificada según las disposiciones de las autoridades competentes.



# Índice



	Pág.
INTRODUCCIÓN .....	3
DEL PROCESO EDUCATIVO .....	4
1. On Line Model .....	4
2. In Class Model .....	5
3. ENTRADA .....	6
4. SALIDA.....	6
5. BIOSEGURIDAD .....	7
6. MINIMIZACIÓN DE RIESGOS .....	8
7. SEÑALÉTICA .....	9
8. LIBROS.....	9
9. MATERIALES .....	9
10. UNIFORMES .....	9
11. TRANSPORTE ESCOLAR .....	9
12. SOPORTE EMOCIONAL.....	9
CARTA DE LA DIRECTORA .....	10
DECLARACIÓN DE VOLUNTAD Y COMPROMISO .....	11
ANEXOS .....	12

# Colegio APDE Las Charcas

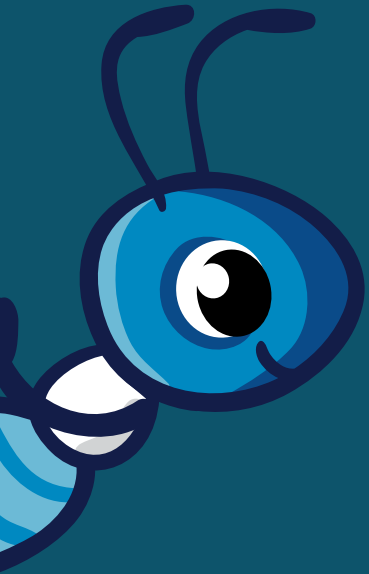

## INDICACIONES GENERALES CICLO ESCOLAR 2021

**¡En APDE Las Charcas estamos listos para recibir a nuestros niños en el ciclo escolar 2021!**

Hemos estado trabajando en los últimos meses para garantizar a nuestros padres de familia, colaboradores y alumnos que estamos listos con todas las medidas de bioseguridad. Cada colegio ha elaborado su propio plan de regreso a clases tomando en cuenta información específica de sus instalaciones, recursos y personal. Este plan incluye protocolos, mapeo de vulnerabilidad en colaboradores, mapeo de capacidad instalada y necesidades sanitarias que permitan un retorno seguro. Nos hemos guiado por las disposiciones oficiales, así como por las sugerencias de entidades internacionales. También hemos estado atentos a la evolución de la actividad educativa en el extranjero y hemos sostenido reuniones con entidades educativas de prestigio para aprender de ellos y también aportar lo nuestro.

A continuación, les brindamos información importante relacionada con el inicio de clases para el ciclo escolar 2021.



# Del Proceso Educativo

## 1. ON LINE MODEL:

**Si las disposiciones gubernamentales y ministeriales no nos permiten abrir los colegios en enero 2021, continuaríamos con el ONLINE MODEL como actualmente se ha venido trabajando. Este modelo funcionará así:**

- a. Horario de clases: de 8:00 a 12:00
- b. Metodología: adecuada a las circunstancias virtuales. Las maestras se mantienen en constante capacitación.
- c. Continuamos con la educación personalizada atendiendo a grupos pequeños por maestra.
- d. Recursos: Plataforma ZOOM, recursos didácticos en línea, Google Drive institucional.
- e. Materiales: el colegio continuará enviando los materiales
- f. Toda la información se seguirá enviando por medio del chat oficial.
- g. Para comunicarse padres y profesoras utilizarán el correo institucional de las maestras y el personal de los papás.
- h. Se mantiene la colegiatura del ciclo escolar 2020.



## 2. IN CLASS MODEL:

Si las condiciones nos permiten abrir el colegio para iniciar el ciclo 2021, iniciaremos con IN CLASS model de la siguiente manera:

- a. Horarios: desde las 6:30 recibiremos niños y se van a su clase. Las clases inician a la 7:30 y terminan a las 12:00
- b. Cumpliremos con los requerimientos del Ministerio de Salud y el MINEDUC a través de los protocolos de salud y seguridad establecidos. Incluyen: Ingreso, salida, recreos, comidas, desinfección, colaboradores, contagio, distanciamiento, transporte.
- c. Del 28 de octubre al 2 de noviembre realizaremos una encuesta para establecer cuántos alumnos estarían dispuestos a regresar al colegio y así adecuar las instalaciones, estableciendo el aforo permitido y cumpliendo con el distanciamiento físico.
- d. ¿Qué pasa si yo no quiero enviar a mi hijo?: ofreceremos la modalidad virtual a todos los niños que se inscriban y será la única modalidad hasta que las autoridades autoricen las clases presenciales. Si desean permanecer en clases virtuales pueden hacerlo.
- e. Los padres de familia firmarán un documento legal para asumir la responsabilidad de la asistencia de su hijo al colegio, tomando en cuenta que puede ocurrir un contagio aún con el cumplimiento de todas las medidas sanitarias. En la página 11 de este documento se adjunta el mismo.
- f. En cada salón ubicaremos de 10 a 16 alumnos garantizando el distanciamiento físico requerido (dependiendo de las dimensiones del aula). Los grupos no se mezclarán entre sí. Lo único que compartirán serán las dos maestras para que reciban inglés y español.
- g. Toda la información se seguirá enviando por medio del chat oficial.
- h. Para la comunicación entre colegio y padres de familia, seguiremos utilizando el correo institucional de las maestras y el personal de los papás, así como el Chat oficial que ha funcionado bien.
- i. Mochila: utilizarán su mochila para transportar lo que necesiten y será desinfectada al ingreso.
- j. Llevan su refacción en su lonchera con recipientes fáciles de abrir y con pachón de agua. Puede ir dentro de la mochila.
- k. En los recreos, que serán escalonados, las áreas de juego estarán marcadas para que no se mezclen los grupos.
- l. Uniforme: asisten con uniforme limpio cada día. Pueden alternarlo con ropa particular para asegurar que sea limpia.
- m. Cada grupo permanece en su propio salón y utiliza su propio baño.
- n. Metodología: utilizaremos las técnicas didácticas apropiadas según las etapas de desarrollo y que sustenten la educación personalizada que es base de nuestro Proyecto Educativo. Todo lo anterior cumpliendo con los requerimientos del CNB.
- o. Todo el material manipulativo tan necesario en estas edades será desinfectado regularmente y asignado

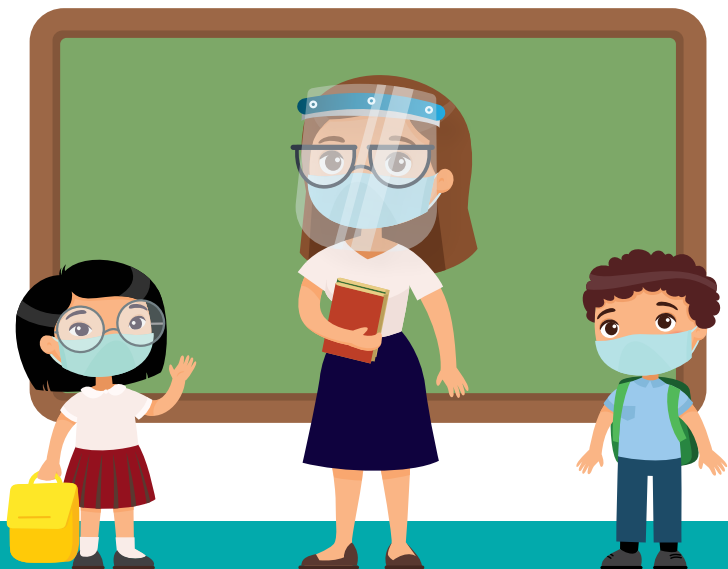

a cada niño para evitar que sea compartido. No se permitirá compartir ningún objeto ni útiles de trabajo entre los niños.

- p. Extracurriculares y clases especiales no serán presenciales sino virtuales.
- q. Si hay más demanda de presencial de la que podemos cubrir con el aforo, tendremos que escalonar la asistencia de forma que reciban una semana presencial y otra virtual. Sería el modelo combinado (blended).
- r. ¿Puedo cambiarlo durante el año? De presencial a virtual se puede cambiar con más facilidad que de virtual a presencial porque dependemos de los cupos. Si se presenta una emergencia, se van a virtual. Podrán optar a presencial en las fechas que se determinen.
- s. ¿Cómo sería el proceso? Se analizaría cada caso solicitado por escrito para garantizar cupo, pero principalmente cuidar los protocolos de distanciamiento. (CUPO COVID)
- t. El precio de las colegiaturas permanece como en 2020.

### 3. ENTRADA

- a. Tendremos dos áreas de descenso para las entradas y salidas de los niños.
- b. Los niños más pequeños (Td, N, Pk) llegarán al área del estacionamiento interno. Van a dar la vuelta a la ermita de El Roble y de regreso, en su vehículo hacen cola para dejar a los niños en el estacionamiento interno. Cuando estén haciendo la cola, se les tomará la temperatura a los niños. Si hay fiebre, (+37.5°) no ingresan sino continúan el camino para regresar al niño a casa. Si no hay problema, se acercan al área de descenso, donde serán ayudados por personal para descender del vehículo. Cada niño camina independiente a su salón de clase. Por seguridad, no serán cargados, pero sí serán acompañados.

- c. Los niños de Tr y K llegarán a la entrada norte de piedrín. Los papás inician la cola en el terreno adyacente y circularán hacia el estacionamiento de piedrín para que se les tome la temperatura a los niños antes de bajar. Si no tiene fiebre, llega al área de descenso, se baja, entra para desinfectar su mochila y se dirige a su clase. Si tienen fiebre, (+37.5) no podrán bajarse del vehículo ni ingresar al colegio.
- d. Si hay dos hermanos o tres, se bajan todos en el área del más pequeño siguiendo el mismo procedimiento.
- e. Los padres de familia no ingresarán al colegio ni en la entrada ni en la salida.

### 4. SALIDA

- a. Se utilizarán las mismas áreas que en la entrada.
- b. A cada familia se le entregará un marbete con un número que corresponde al registro de familia para que sean voceados y tener listos a sus hijos en el área de abordaje. Los niños llevarán ese número en sus mochilas para fácil identificación.
- c. Los niños estarán esperando en sus salones hasta escuchar la llamada y así movilizarse al área correspondiente. Esta logística tomará un poco de tiempo.



- d. En el área de abordaje suben al vehículo y se van.
- e. Los tendremos cuidados para cumplir con las normas de higiene y seguridad.

## 5. BIOSEGURIDAD

- a. Enviaremos información sobre la prevención del COVID 19 a todas las personas relacionadas con el proceso educativo.
  - Familias: sobre el cuidado de su núcleo familiar para evitar contagios y mantener la salud física y mental, así como la responsabilidad ciudadana de cuidar a los demás y respetar las normas establecidas para minimizar contagios.
  - Colaboradores: sobre el cuidado de su salud, la de su familia y la de sus alumnos, cumpliendo en todo momento los protocolos de salud y seguridad establecidos.
  - Alumnos: sobre el cuidado personal y el respeto a las normas de salud, higiene y seguridad establecidas para su cuidado, adecuando la información a la edad correspondiente.
- b. Usaremos termómetros para toma de temperatura al ingreso de las instalaciones.
- c. Contaremos con pediluvios para desinfectar el calzado
- d. Efectuaremos nebulizaciones para desinfección periódica de los juegos infantiles.
- e. Desinfectaremos los elementos que vengan de casa antes de entrar al aula.
- f. Adecuaremos las instalaciones para asegurar la salud y seguridad, asignando baños y lavamanos a grupos específicos para el lavado de manos frecuente.
- g. Ventilación: todas las aulas funcionarán con las ventanas y puertas abiertas para asegurar la circulación de aire. Tendremos actividades al aire libre cuidando el distanciamiento físico.



h. Mascarillas:

- Los alumnos usarán mascarillas al llegar y al salir del colegio. No las usarán dentro de las aulas porque se cuidará el distanciamiento físico. Pediremos que lleven una mascarilla de repuesto para utilizarla si es necesario. Las mascarillas deben de estar marcadas con tinta indeleble con el nombre y el grado del alumno. La de repuesto llevarla en una bolsa ZIPLOCK.
- El personal usará mascarillas todo el tiempo. Las maestras se las quitarán dentro de la clase cuando sea necesario, pero utilizarán careta.

i. Caretas:

- Los alumnos utilizarán caretas cuando salgan al recreo y en actividades donde el distanciamiento físico pueda reducirse.
- Las maestras utilizarán caretas cuando consideren necesario quitarse la mascarilla para comunicarse en clase con los niños.

j. Mamparas:

- Se usarán en las áreas de administración para atención al público.
- Espacios en las aulas donde el distanciamiento físico pueda reducirse.

k. Guantes:

- El personal que cuida la higiene de los niños pequeños continuará utilizando guantes para cambiarlos, desechándolos después de cada niño atendido.
- El personal de limpieza utilizará guantes para realizar las tareas de limpieza y desinfección.



## 6. MINIMIZACIÓN DE RIESGOS:

**Para la protección de todos los miembros de nuestra comunidad - niños, personal y familias – estamos pidiendo a los padres de familia su cooperación para seguir estas pautas:**

- a. Si un niño tiene fiebre, dolores, náuseas, diarrea u otro síntoma de enfermedad, por favor dejarlo en casa hasta que esté bien. No alarmarse innecesariamente pero sí estar pendiente de su salud y no enviarlo al colegio por precaución. Los padres de familia deben notificarlo al colegio y seguir las indicaciones del médico para tratarlo como corresponde.
- b. Si algún miembro del núcleo familiar de nuestros alumnos es diagnosticado con COVID19, el alumno no debe de llegar al colegio y deben notificarlo de inmediato a la dirección o administración. Se deben de cumplir los plazos de aislamiento que indiquen las autoridades de salud.
- c. Si un alumno presenta síntomas sospechosos dentro del colegio, será resguardado en el área destinada para el caso y será atendido por un miembro de la brigada de salud y seguridad para cuidarlo mientras los padres lo recogen. Si resulta positivo para COVID, los padres nos informarán para aislar a todos los alumnos y profesores del grupo.
- d. Si algún colaborador presenta síntomas sospechosos, se tendrá que retirar de las instalaciones, hacerse la prueba COVID. Si es positivo, se aislará al grupo con el que tuvo contacto por el tiempo que determinan las autoridades.
- e. ALERTA MÉDICA seguirá atendiendo accidentes, síntomas no sospechosos y sospechosos. Tendremos dos áreas diferentes para atención para separar un posible caso de COVID de un evento no relacionado con COVID.
- f. Los colaboradores se registrarán por un protocolo específico que determina las líneas de actuación para minimizar la posibilidad de contagio.



## 7. SEÑALÉTICA

Todas las áreas del colegio estarán señalizadas con indicaciones para:

- Lavado de manos
- Áreas de desinfección de calzado
- Áreas de desinfección de enseres
- Distanciamiento físico
- Áreas de juego y recreo
- Dirección de circulación
- Afiches de lavado de manos
- Afiches de desinfección
- Atención sanitaria

## 8. LIBROS

Los libros serán comprados por los papás directamente con los proveedores IGA, AMCO y EXPRESO BIBLIOGRÁFICO, quienes se harán cargo de la entrega a domicilio o en sus salas de venta.

A la brevedad posible les enviaremos las listas y avisos.

## 9. MATERIALES

Se enviarán a casa por trimestre cuando se esté en la modalidad ONLINE. En la modalidad presencial estableceremos mecanismos para resolver este tema.



## 10. UNIFORMES:

- No habrá venta este año en forma presencial. Solamente a través de página web <https://www.spadd.net/shop/category/uniformes-de-alumnos-colegios-apde-las-charcas-74>
- En el modelo virtual el uso del uniforme es opcional, aunque en ocasiones se les puede pedir que lo usen.
- Cuando iniciemos la presencialidad sí usarán el uniforme. Pueden adquirirlo en Spadd (Misma indicación anterior).

## 11. TRANSPORTE ESCOLAR

En el caso que se pueda volver a prestar el servicio escolar, éste se regirá por las disposiciones oficiales y por las que disponga APDE, cuidando el distanciamiento físico y la bioseguridad.

## 12. SOPORTE EMOCIONAL

Capacitaremos al personal para que puedan atender efectivamente a los alumnos, comprendiendo sus necesidades afectivas y emocionales dándoles el apoyo necesario. Esto aplica también para los propios colaboradores.



Guatemala 23 de octubre de 2020

Señores Padres de Familia  
Estimados padres de familia:

Luego de desearles a ustedes y sus familias se encuentren bien y con salud, nos complace compartir con ustedes que, fruto de intensa reflexión y horas de trabajo colectivo, los colegios de APDE se unen al esfuerzo nacional orientado a ofrecer a nuestros alumnos la posibilidad de retomar clases presenciales, cumpliendo con las disposiciones y recomendaciones del Ministerio de Educación, Ministerio de Salud y todas las entidades responsables de atender esta materia del gobierno de Guatemala y además, los protocolos de seguridad sanitaria que hemos diseñado como institución educativa para preservar la salud de nuestra comunidad educativa.

El plan general de reapertura de nuestros colegios establece la aplicación de todas las medidas aplicables para disminuir las posibilidades de contagio de COVID-19. No obstante, es evidente que, aunque el plan general y protocolos de seguridad sanitaria se estarán implementando con estricta supervisión, las posibilidades de contagio siempre existirán. Ello considerando las características del virus causante de la pandemia que hemos venido enfrentando. De esa cuenta, cara a la "nueva normalidad" que procuramos afrontar como comunidad, el plan de reapertura se presenta desde una noción de riesgo razonablemente medido, pero sin la pretensión de ofrecer una seguridad absoluta ante la posibilidad de contagio.

Por lo que, conscientes de la importancia que la decisión de permitir que sus hijos puedan asistir a clases presenciales sea una decisión debidamente informada, compartimos con ustedes los lineamientos generales del plan de reapertura, los protocolos sanitarios y de convivencia social en esta materia que entrarán en vigor a partir de este ciclo escolar 2021. Entendemos que dicha decisión será tomada de manera voluntaria de conformidad con la responsabilidad que como padres de familia que velan por la integridad de sus hijos les corresponde. Del mismo modo, le instamos a tener en cuenta que, desde esa misma responsabilidad deberán asumir el compromiso de observar todas las medidas de seguridad sanitarias necesarias para que sus hijos no se enfermen y prevenir el contagio de los demás miembros de la comunidad educativa.

En caso estén de acuerdo con que sus hijos retomen la asistencia a las clases presenciales que pondrá a su disposición el colegio, sírvanse llenar la declaración de voluntad y compromiso que se adjunta a la presente.

Sin otro particular,

Licda. Julia de Anleu  
Directora general

# Declaración de voluntad y compromiso para asistencia a clases presenciales

Nosotros, \_\_\_\_\_ quien me identifico con mi DPI con CUI número \_\_\_\_\_ y \_\_\_\_\_ quien me identifico con mi DPI con CUI número \_\_\_\_\_, en ejercicio de nuestra patria potestad y como responsables de nuestro/a hijo/a \_\_\_\_\_, estamos de acuerdo y le autorizamos que pueda asistir a las clases presenciales que el Colegio APDE \_\_\_\_\_ pone a su disposición dentro del plan de educación integral que se implementará como consecuencia de la pandemia de COVID-19, el cual conocemos y con el cual manifestamos estar de acuerdo. Sabemos y entendemos que por las características del virus causante de dicha enfermedad (SARS-CoV-2) siempre existirá riesgo de contagio, independientemente de las medidas o protocolos que se tomen. No obstante, voluntariamente asumimos dicho riesgo y todas las responsabilidades que se derivan de esta acción y nos comprometemos a extremar precauciones y a tomar todas las medidas sanitarias necesarias a manera de prevenir el contagio de nuestro/a hijo/a fuera del colegio, conscientes de la responsabilidad que también compartimos frente a la comunidad educativa de la que somos parte. Asimismo, nos comprometemos a que nuestro/a hijo/a cumpla con las medidas de precaución que le sean transmitidas por parte del colegio y velaremos por dicho cumplimiento, tanto dentro como fuera de sus instalaciones, asumiendo la responsabilidad que ello genere en caso no lo haga. En tal sentido, dada la naturaleza contagiosa del COVID-19 y que aún con las medidas que tome el Colegio para evitar el contagio es imposible garantizar que el mismo no ocurra, asumimos la completa responsabilidad sobre la salud, seguridad e integridad de nuestros hijos en la asistencia presencial a clases y actividades, liberando al Colegio, a APDE y a sus colaboradores de toda responsabilidad derivada por cualquier hecho, acción, eventualidad, contagio y daño o perjuicio directo o indirecto de cualquier tipo, que pudiera ocurrir o que asumamos haya ocurrido en el Colegio en el contexto del COVID-19, y nos comprometemos a mantener una comunicación permanente con el colegio relacionada con la salud de nuestra familia y nuestros hijos, así como acatar las medidas que contribuyan a resguardar la salud de toda nuestra comunidad educativa.

Guatemala, \_\_\_\_\_ de \_\_\_\_\_ de 202\_\_.

Firma del Padre, Madre, Tutor o  
persona Legalmente Responsable \_\_\_\_\_

Firma de la Madre, Tutora o  
persona Legalmente Responsable \_\_\_\_\_

# Anexos

## 8 pasos para lavarse las manos

50 años APDE

- 

**1** Mójate las manos.
- 

**2** Deposita suficiente jabón en la palma.
- 

**3** Frota las palmas entre sí, entrelazando los dedos por la palma y por el dorso.
- 

**4** Frota las puntas de los dedos y las uñas contra la palma de la mano.
- 

**5** Lava el pulgar con movimiento de rotación.
- 

**6** Enjuaga con suficiente agua y después cierra el grifo.
- 

**7** Seca tus manos con toalla desechable y limpia la llave del grifo.
- 

**8** Deja la toalla en el recipiente de basura.

Recuerda:

50 años APDE

## Mantener la distancia

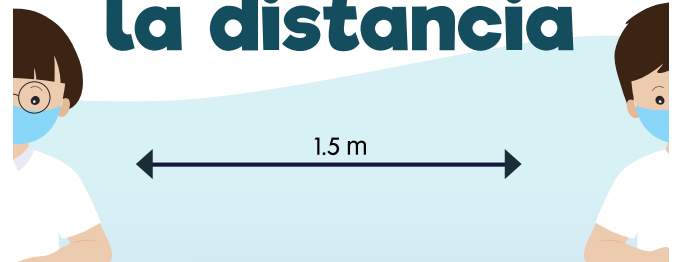

## 6 pasos para desinfectar las manos

50 años APDE

- 

**1** Deposita en la palma de tu mano una cantidad suficiente de desinfectante para cubrir toda la superficie de las manos.
- 

**2** Frota las palmas entre sí con los dedos entrelazados.
- 

**3** Frota el dorso con la palma entrelazando los dedos.
- 

**4** Frota la punta de los dedos y las uñas de una mano en la palma de la otra.
- 

**5** Frota con movimiento de rotación cada pulgar.
- 

**6** Deja secar.

# Síntomas Covid:

- ✓ Fiebre difícil de controlar y de más de 37.5 grados
- ✓ Fatiga
- ✓ Tos
- ✓ Secreción nasal
- ✓ Dificultad para respirar
- ✓ Malestar general
- ✓ Dolor de cabeza
- ✓ Dolor de garganta
- ✓ Diarrea
- ✓ Pérdida del olfato y/o el gusto
- ✓ Erupción cutánea



50 años de la APDE

# Punto de desinfección



50 años de la APDE

# Recuerda:



50 años de la APDE

## Recuerda:

50 años de la APDE

# No compartir alimentos



Desinfectar tus manos cada cambio de clases



Desinfectar los elementos de trabajo después de cada uso



No compartir tus útiles escolares



Evitar la aglomeración de personas

# Cómo utilizar la mascarilla/tapabocas de forma segura



Lávate las manos antes de tocar la mascarilla.



Comprueba que no esté dañada, sucia o mojada.



Ajústate la mascarilla de modo que no queden aberturas por ningún lado y cubra nariz, boca y barbilla.



Evita tocarla cuando la estés usando.



Lávate las manos antes de quitártela.



Quítatela por las tiras.



Guárdala en bolsa plástica con cierre para llevarla a lavar o desecharla.



Si está limpia y no la vas a lavar ese día, desinfectala y guárdala en bolsa de tela.



No la uses más de dos días.

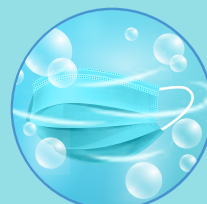

Lava la mascarilla con agua tibia y jabón.

# Por tu seguridad:



Tómate la temperatura



Estornuda en el brazo



Usa tapabocas



No te toques la cara



Conserva la distancia



No saludes de manos



Lávate las manos



Desinfecta tus zapatos



Usa gel desinfectante



Mantén el cabello recogido



Evita usar joyas y accesorios



Informa si tienes síntomas



No compartas elementos personales